

## Annexe 1 - Paramètres de personnalisation

Certains fichiers de Gparc peuvent faire l'objet d'une personnalisation, afin par exemple de se conformer au mieux à votre propre organisation

### 1- Accès aux personnalisations

L'accès aux personnalisations est accessible depuis la fenêtre d'accueil de Gparc :

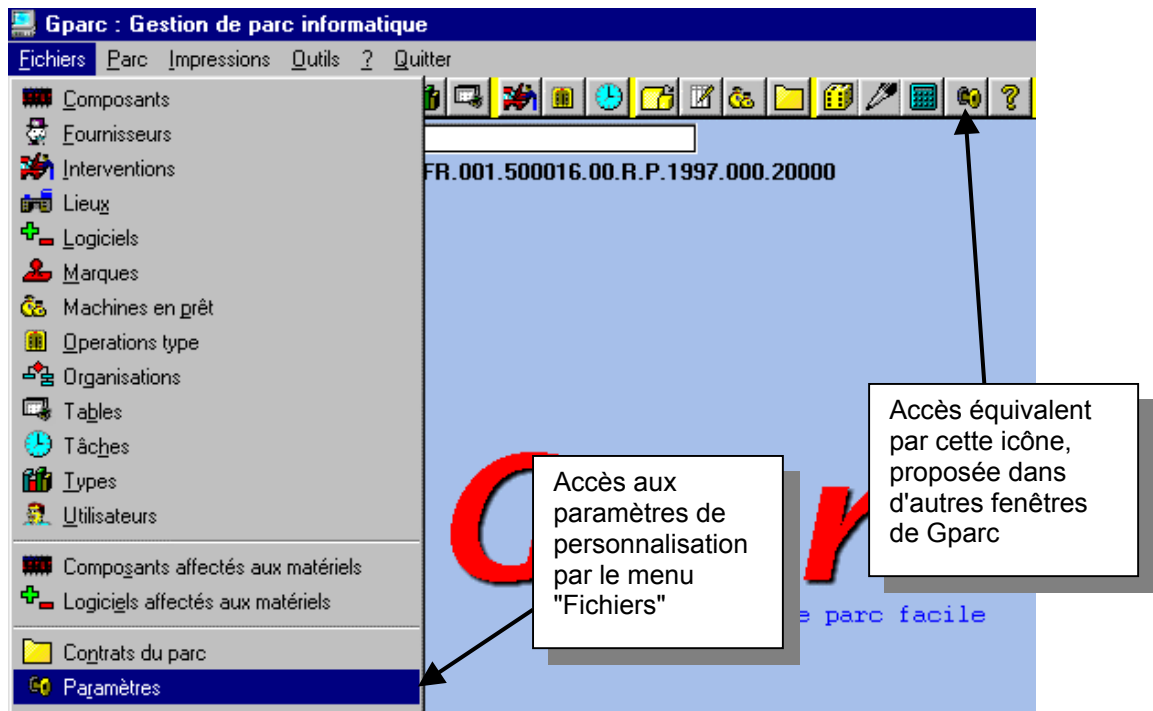

En activant la fonction de paramétrages personnalisés, une série d'onglets détaillés dans les pages suivantes est proposée :

1. L'onglet "Général", proposé par défaut, personnalise votre installation, les en-têtes types pour impression, la société d'appartenance par défaut, etc.
2. L'onglet "Sécurité" permet de restreindre l'accès à Gparc, notamment en mode réseau.
3. L'onglet "Machine" offre surtout des possibilités de personnalisation de rubriques banalisées, pour les fiches de Matériel
4. L'onglet "Composant des machines" offre surtout des possibilités de personnalisation de rubriques banalisées, pour les fiches de Composants en stock ou affecté à une machine
5. L'onglet "Logiciel des machines" offre surtout des possibilités de personnalisation de rubriques banalisées, pour les fiches de Logiciels en stock ou affecté à une machine.
6. L'onglet "Planning" détermine le déclenchement automatique ou non de l'affichage du planning.
7. L'onglet "Interventions" permet de déclencher des Interventions automatiquement, lors de certains événements.
8. L'onglet "Devises" permet de choisir une devise de références et de faire de convertir les valeurs monétaires..
9. L'onglet "Utilisateurs" permet la personnalisation de rubriques banalisées, pour les fiches du fichier des Utilisateurs.
10. L'onglet "Fournisseurs" permet la personnalisation de rubriques banalisées, pour les fiches du fichier des Fournisseurs.

- 11. L'onglet "Composants général" permet la personnalisation de rubriques banalisées, pour les fiches du fichier des Composants.
- 12. L'onglet "Logiciels général" permet la personnalisation de rubriques banalisées, pour les fiches du fichier des Logiciels.
- 13. L'onglet "Informations générales" permet de stocker des informations non structurées diverses et de rattacher trois fichiers externes.

Sur tous les onglets :

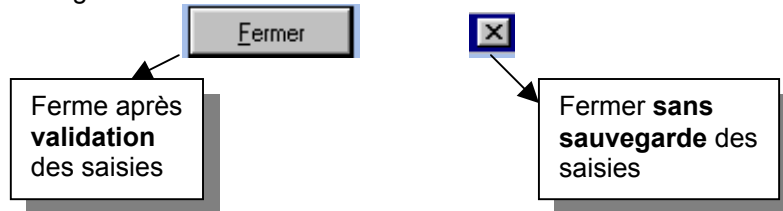

## 2- Onglet "Général"

- Personnalisation impressions:** Points to the 'Gparc' text in the 'Pied d'édition' and 'En tête d'édition' fields.
- Afficher l'arborescence du parc au départ, sur la fenêtre d'accueil:** Points to the 'Affichage de l'arborescence sur le menu pour ce poste' section, specifically the 'Toujours afficher l'arborescence du parc au départ' checkbox.
- Détermine si Gparc affiche d'abord la fenêtre d'accueil ou directement la liste du Parc:** Points to the 'Affichage de l'arborescence sur le menu pour ce poste' section.
- Activer/désactiver le mini menu par clic droit:** Points to the 'Activation mini-menu pour ce poste' section, specifically the 'Activer le minimenu par clic droit' checkbox.
- Seul les répertoires s'affichent au démarrage:** Points to the 'Répertoire des fichiers de Gparc' section, specifically the 'Multibases : dans plusieurs autres répertoires' radio button.
- Société d'affectation des machines par défaut:** Points to the 'Société par défaut' dropdown menu.
- Format d'affichage par défaut dans les résultats de requête:** Points to the 'Format d'affichage des dates dans les requêtes pour ce poste' section, specifically the 'AAAAMMJJ (permet les tris sur la colonne)' radio button.
- Par défaut (recommandé), monobase, exécutables et données dans le même dossier. Données dans un autre dossier et MULTIBASE : voir Annexe 3:** Points to the 'Répertoires' list, specifically the 'Multibases' section.

Si l'on paramètre une **société par défaut** alors qu'il y a un parc existant, pour attribuer cette société à toutes les machines dont la rubrique société n'est pas renseignée, il faudra passer les contrôles internes (Menu Outils, Choix Contrôle d'identité de la base, cochage Contrôles internes).

Le paramètre **Activer la synchronisation des identifiants avec lparc** n'est utile que si l'inventaire des vos machines se fait automatiquement par lparc, puis est importé dans Gparc. Il va permettre de synchroniser les identifiants de machines d'un logiciel à l'autre en cas de changement.

Pour que la synchronisation puisse fonctionner correctement dans les deux sens, **elle doit également être activée dans lparc** (par le menu "Fichiers", "Configurer les échanges avec Gparc").

Le § 10-7 du chapitre 7 documente plus précisément son fonctionnement

Le paramètre **Nombre d'éléments à afficher avant d'envoyer un message de confirmation d'affichage** s'applique aux machines, logiciels, composants et interventions : il permet de déterminer le seuil à partir duquel Gparc demandera confirmation d'afficher la totalité de la sélection demandée (par défaut 500).

### 3- Onglet "Sécurité"

Deux parties : Protection d'accès à Gparc et Protection sur l'écriture des fichiers.

Si vous n'utilisez pas Gparc en réseau, le plus simple est de prendre la première option ou éventuellement la seconde. Dans ce cas, ne perdez pas les mots de passe !

Avec l'option de sécurité proposée en troisième choix, vous pouvez mettre en œuvre une gestion fine des droits d'accès, utile si plusieurs personnes partagent la gestion du Parc. La fenêtre ci-dessous est en effet proposée :

**Gestion des droits d'accès de Gparc**

Code d'accès	Mot de passe	Nom	Composant	Fournisseur	Interv
ADMIN	ADMIN	Administrateur = SUPERVIS	9	9	9
BETTY		Betty	3	3	3
FILTRE	FILTRE	Test filtre par organisation	2	2	2
MARTINE		Martine			
PIERRE		Pierre			
		Raymond			
		Superviseur Gparc			

Lisez attentivement ces commentaires

Pour créer un nouveau profil de droits : bouton "Ajouter"

L'ascenseur horizontal vous permet de saisir les codes d'autorisation (1, 2, 3 ou 9) pour les autres fichiers : Interventions, Lieux, Logiciels, etc.

**Codes d'autorisation à mettre par fichier pour le code d'accès concerné**  
 1 = Lecture seule  
 2 = Ecriture et mise à jour  
 3 = Ecriture, mise à jour et suppression  
 9 = Tous les droits sur le fichier (niveau maximum d'autorisation)  
 SUPERVIS a tous les droits et ne peut être supprimé, pour gérer la sécurité il faut être SUPERVIS ou avoir un droit de catégorie 9 sur le fichier de paramétrage.

Supprimer  
Ajouter  
Abandon  
Valider et fermer

**Sécurité sur le filtrage par lieu ou organisation ou société (complètement à droite du tableau).**  
 Vous pouvez autoriser ou non l'accès pour toutes les fonctions modifiantes (ajout, modification ou suppression) sur les machines du parc.  
 Dans ce cas saisissez le numéro interne du lieu ou de l'organisation (ou via un clic droit sur le champ) en face de l'utilisateur choisi. Gparc contrôlera l'accès aux machines (uniquement les machines) en fonction de ces autorisations. La visualisation restera toujours possible sur les machines non autorisées mais la modification ou suppression sera impossible, de même que pour la création.  
 Attention l'autorisation d'accès "organisation" sur une machine se fait via son utilisateur (organisation de la machine = celle de son utilisateur).

Pour chaque fichier il est possible de paramétrer un niveau de droit :

- 1 = Lecture seule,
- 2 = Ecriture et mise à jour,
- 3 = Ecriture, mise à jour et suppression,
- 9 = Tous les droits (niveau maximum d'autorisation). A noter que l'utilisateur SUPERVIS a tous les droits, en particulier sur le fichier de Paramétrage qui ne peut être modifié.
- Aucun = uniquement sur le **fichier Query**, tout accès aux requêtes est interdit, que ce soit en modification ou à l'exécution.

En plus du niveau de droit sur les fichiers, vous pouvez, **définir un filtre d'accès aux machines sur un Lieu, une Organisation ou une Société** (la Société figure dans l'onglet Divers d'une machine). Ces éléments figurent tout à droite du tableau :

- Si un **lieu** ou une **organisation** sont renseignés, l'utilisateur de Gparc verra la liste complète des machines, mais ne pourra accéder qu'à celles qui répondent aux critères renseignés.
- Si une **Société** est renseignée, seules les machines de cette société apparaîtront sur l'écran de gestion des machines et la modification de la rubrique sera impossible.
- Si **aucune valeur** n'est saisie, il n'y a pas de contrôle.

Ceci permet que certaines personnes ne puissent gérer dans Gparc que les machines de leur site ou société. Attention l'accès "organisation" se fait via l'organisation de l'utilisateur de la machine (qui n'est généralement pas visible dans la fiche machine).

**Note : La fiche Machine du parc comporte une rubrique Mot de passe dans l'Onglet Divers.** Il est normalement visible par tout le monde ; si on veut l'occulter, il faut faire le choix 3 (Contrôle par code d'accès utilisateur...) : le mot de passe n'apparaîtra alors que pour les utilisateurs ayant le droit "9". On peut ainsi empêcher certains utilisateurs de Gparc de voir les mots de passe des machines.

#### 4- Onglet "Machine"

Vous pouvez personnaliser jusqu'à 22 champs libres : 10 sur l'onglet "Divers" et 12 sur l'onglet "Compléments" des machines.

Par exemple, ici, nous prévoyons un champ "Code Immo."

Fiche machine, libellé champs libres "Divers"

1 Assurance	2 Code Immo.
3 N° invest	4 Niveau
5 Champ libre 5	6 Champ libre 6
7 Champ libre 7	8 Champ libre 8
9 Champ libre 9	10 Champ libre 10

Fiche machine, libellé champs libres "Compléments"

1 Libre 1	2 Libre 2
3 Libre 3	4 Libre 4
5 Libre 5	6 Libre 6
7 Libre 7	8 Libre 8
9 Libre 9	10 Libre 10
11 Libre 11	12 Libre 12

Onglet technique fiche machine

Ne pas faire apparaître l'onglet technique

Suppression de machines

Enregistrer les suppressions dans l'historique

Gestion des prêts : à chaque changement d'utilisateur Gparc vous demandera s'il s'agit d'un prêt.

Gestion des prêts. Ceci vous permettra de suivre les prêts de machines.

Filtrage exact

Dans le gestionnaire des machines, n'afficher que les machines répondant au critère de recherche

Dans l'écran "Les machines du parc", chargement initial du parc: Charger la fin du fichier

Dans le menu général, trier l'arborescence des machines par: Identifier

Enregistrer les changements concernant les machines dans l'historique

Enregistrer le changement de lieu

Enregistrer le changement d'utilisateur

Enregistrer le changement d'organisation

Possibilité d'enregistrer dans l'historique : Suppressions, Changements de lieu, d'utilisateur et d'organisation

Deux autres options concernent les **prêts** et la **gestion des sélections** sur la liste des machines.

Option initiale d'affichage de la fonction Parc

Choix du tri de l'affichage des machines dans l'arborescence

Fermer

L'onglet "Divers" de la fiche détaillée de Parc proposera "Code Immo." au lieu de "Champ libre 2"

### 5- Onglet "Composant des machines"

Concerne les composants en stock ou affectés à des machines.

### 6- Onglet "Logiciel"

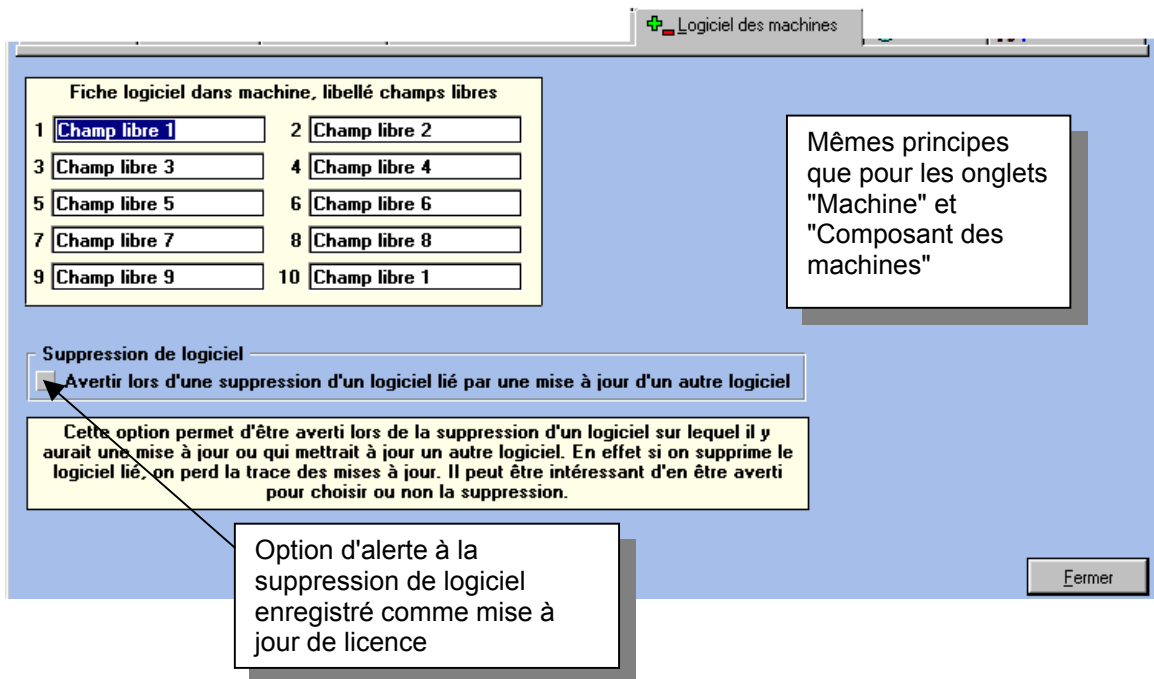

## 7- Onglet "Planning"

Voir aussi chapitre 7 (Planning)

En cochant ici

Et en renseignant ces deux valeurs

Le planning de l'intervenant sera "poussé" au démarrage de Gparc sur son poste

Fermer

Cochage pour demander à être averti si des **détails d'interventions sont affectés, en tant qu'Intervenant** (Intervenant proposé par défaut), à l'utilisateur de Gparc, à l'exclusion des interventions ayant le statut "Action finie". Dans ce cas un bouton **"Vous avez des interventions affectées"** apparaît sur la fenêtre d'accueil et sur la fenêtre de gestion des tâches du planning ; il permet d'accéder directement à la liste des interventions concernées, sur la fenêtre de gestion des interventions.

## 8- Onglet "Interventions"

Si l'un des événements indiqués se produit (par exemple, Changement d'utilisateur), Gparc pourra proposer automatiquement une Intervention avec l'opération indiquée (par exemple, ici, une "Changement de micro utilisateur").

La liste des Opérations est affichable par le bouton "Liste des valeurs", pour sélection et report. L'icône "gomme" permet d'effacer la zone.

L'**utilisateur de référence** servira pour les commentaires imprimés sur le bas du rapport d'intervention, cela permet de récupérer ses numéro de téléphone, fax, email, adresse et ses "Notes".

**Filtrage sur l'intervenant** : un intervenant peut filtrer automatiquement ses propres interventions sur la fenêtre de gestion des interventions. Pour cela il doit paramétrer son **identifiant** : il doit s'agir du nom d'utilisateur de la machine qui exécute Gparc.

**Filtrage sur le statut des interventions** : cela permet, en premier affichage des interventions, de ne lister que les interventions dont le statut a été sélectionné, par exemple les interventions "en cours".

Interventions

Ce paramétrage vous permet de choisir automatiquement le type d'opération que Gparc générera dans les cas où il génère automatiquement une intervention. Dans ces cas là, cet automatisme vous évitera de saisir le code opération. Ce paramétrage est facultatif.

Changement d'utilisateur	<input type="text"/>	
Changement de lieu	<input type="text"/>	
Transfert de logiciel	Désinstallation + installation de logiciel	
Transfert de composant	<input type="text"/>	

Cet utilisateur de référence (Help Desk) servira pour les commentaires imprimés sur le bas du rapport d'intervention. On y récupérera son n° de téléphone, fax, email, adresse et ses "Notes". Son mail est repris dans l'intranet. Il est aussi le destinataire des mails du module client Gparc.

Utilisateur de référence

Dans l'écran des interventions, filtrage de l'affichage des interventions sur :

Activer le filtrage sur intervenant pour

Filtrer sur le statut des interventions

Prise en main à distance (programme à exécuter)

Paramètre à passer à ce programme

Adresse IP    Identifiant    Nom du poste

Fiche intervention libellé champs libres "Divers"

- 1
- 2
- 3
- 4
- 5
- 6
- 7
- 8
- 9
- 10

De plus, dix champs libres sont personnalisables

**Prise en main à distance (programme à exécuter)**

Prise en main à distance (programme à exécuter)

Paramètre à passer à ce programme

Adresse IP    Identifiant    Nom du poste

La fonction de "prise en main à distance d'une machine" se paramètre dans l'onglet Interventions du paramétrage de Gparc en donnant le nom du programme à déclencher avec son paramètre (exemple : pour VNC -> vncviewer.exe -connect) et le paramètre à passer à ce programme pour déclencher la prise en main (adresse IP, nom du poste ou identifiant). Le bouton de prise en main se trouve dans la fiche machine dans l'onglet "Technique" ou via le menu Outils de l'affichage en tableau des machines du parc.

**9- Onglet "Devises"**

Gparc est multi devises en saisie et affichage, mais les valeurs monétaires sont toutes enregistrées en une seule devise : c'est la **devise de référence**.

La devise proposée à l'origine comme devise de référence est par défaut l'Euro, elle peut être modifiée avant la saisie de valeurs monétaires, ou plus tard, il faudra alors procéder à une conversion dans la devise de votre choix.

Un menu déroulant permet de choisir parmi la liste des devises prévues. Une zone, Autre devise, permet d'utiliser une devise non prévue. Il suffit de saisir son nom et son taux de conversion si l'on doit exécuter une conversion de la devise de référence d'origine vers cette "Autre" devise.

Une fonction de conversion permet de changer de devise et référence et de convertir toutes les valeurs monétaires des fichiers.

L'exemple ci-dessous montre la devise de référence encore en francs, et les valeurs pour conversion préparées pour le passage à l'euro : le taux 6,55957 est bien le taux de l'euro (devise de conversion, 2<sup>e</sup> valeur mentionnée) par rapport au franc (devise de référence, 1<sup>ère</sup> valeur mentionnée) : 1 euro = 6,55957 francs français.

**Devises**

Devise de référence des valeurs monétaires dans Gparc: FRF

Devise pour conversion des valeurs monétaires dans Gparc: EUR

Taux de la devise de conversion sur la devise de référence: 6,559570

Convertir tous les fichiers en - - - - >: EUR

Débloquer les zones de conversion: Taux zones Euro

Autres taux variables de devises par rapport à la devise de référence

Franc Suisse: 1,000000

\$ Canadien: 1,000000

\$ US: 1,000000

Autre devise (AUT)

Taux: 1,000000

Nom devise:

La devise de référence est celle de la mémorisation et de l'affichage par défaut des valeurs monétaires dans Gparc.  
La devise de conversion sert pour la conversion de tous vos fichiers d'une devise sur une autre (exemple passage des Francs en Euros).  
Pour convertir vos fichiers d'une devise à l'autre (passage à l'Euro) vous devez indiquer le taux de conversion. Le taux est la valeur de la deuxième devise par rapport à la première (exemple 1 euro = 6.55957 francs).  
Dans les écrans, un clic droit sur les valeurs monétaires donne la correspondance de la valeur dans les autres devises avec possibilité de choisir la devise d'affichage et de saisie.

Fermer

### 9-1 Changer de devise de référence, sans conversion

C'est une option qui peut se prendre avant un usage opérationnel de Gparc.

- Débloquer les zones de conversion,
- Choisir la devise de référence,
- Fermer,
- Fermer Gparc, puis relancer.

### 9-2 Convertir les valeurs monétaires et changer la devise de référence

Par exemple, passer des francs français en euros.

- 1- Faire une sauvegarde du fichier Gparc.ini et de tous les fichiers .FIC et .NDX du dossier des données. Ils vous permettront de retrouver l'état initial en cas de problème.
- 2- Débloquer les zones de conversion,
- 3- Choisir la devise pour conversion,
- 4- Renseigner le taux de conversion : vérifiez et modifiez le cas échéant le taux affiché ; c'est le taux de la deuxième devise par rapport à la première. Le bouton "Taux zones Euro" permet de visualiser le taux des monnaies européennes par rapport à l'euro :

France .....	6.55957	F
Italie .....	1936.27	ITL
Belgique .....	40.3399	BEF
Luxembourg ...	40.3399	LUX
Allemagne .....	1.95583	DEM
Autriche .....	13.7603	ATS
Espagne .....	166.386	ESP
Irlande .....	0.787564	IEP
Pays-Bas .....	2.20371	NLG
Portugal .....	200.482	PTE

En principe, on peut passer d'une devise de la zone euro à l'euro, ou inversement de l'euro vers un devise de la zone euro. Pour le franc suisse, le dollar américain ou le dollar canadien, vous devez préciser son taux par rapport à la devise de référence.

- 5- Appuyer sur le bouton "Convertir tous les fichiers en ..." . Plusieurs messages vous demandent confirmation avant d'exécuter les conversions.

### 9-3 Affichage et saisie des valeurs monétaires

Sur les fenêtres qui affichent des prix, l'affichage et la saisie se font normalement dans la devise de référence. Pour ce qui est de l'euro et des devises de la zone euro, un clic droit dans la zone de la valeur monétaire permet de voir les correspondances dans les autres devises, et éventuellement d'en sélectionner une, afin de faire la saisie dans cette devise : si Gparc détecte une possible erreur d'arrondi sur les saisies/affichages dans une autre devise, un caractère "~" est ajouté devant le chiffre en question. La valeur enregistrée se fait cependant toujours dans la devise de référence.

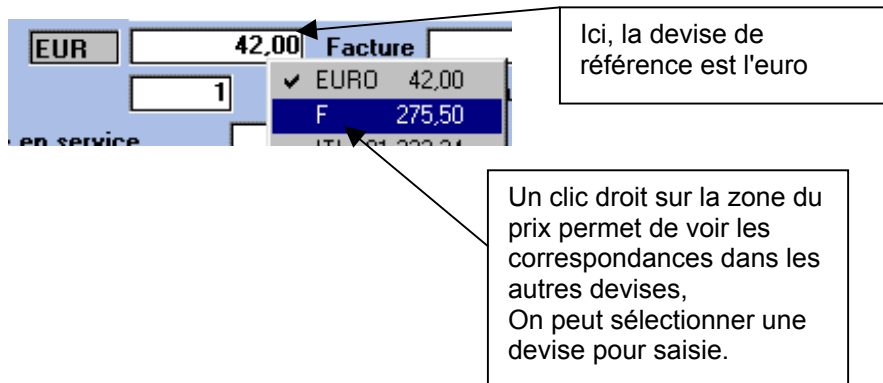

## 10- Onglet "Utilisateurs", "Fournisseurs", "Composant général", "Logiciel général"

Ces quatre onglets permettent respectivement de personnaliser les dix champs libres des fichiers Utilisateurs, Fournisseurs, Composants et Logiciels.

Fiche utilisateur, libellé champs libres

1	Champ libre 1	2	Champ libre 2
3	Champ libre 3	4	Champ libre 4
5	Champ libre 5	6	Champ libre 6
7	Champ libre 7	8	Champ libre 8
9	Champ libre 9	10	Champ libre 1

### Utilisateur de non affectation

Cet utilisateur sera repéré pour les non affectations (utilisateur fictif qui sert de stock), le définir ici permet à certaines fonctions de le prendre en compte (contrôles, changement d'utilisateur).

Utilisateur de non affectation   

L'utilisateur de non affectation représente une sorte de stock pour les machines qui lui sont attribuées. Cela permet entre autres de l'écartier dans les contrôles internes : il n'apparaîtra pas dans la liste des utilisateurs ayant plusieurs fois le même type de machine (chapitre 10, § 4). Il est intéressant de lui donner un nom reconnaissable, par exemple NON AFFECTE, FICTIF ou autre. Lorsqu'on lui attribue une machine, un choix de transfert vers le stock ou suppression des logiciels de la machine sera proposé (chapitre 2, § 2-6)

## 11- Onglet "Informations générales"

L'onglet "Informations générales" permet de stocker des informations non structurées diverses telles que mots de passe administrateur, mots de passe de domaine, des codes d'accès de portes, des procédures générales, etc

Il permet également de créer trois hyperliens vers des fichiers externes pour rattacher des documents d'informations ou de descriptions (par exemple un document Word sur les procédures internes, etc.).

## 12- Configurer l'imprimante

Lorsque vous demandez une impression (voir chapitre 5), l'imprimante choisie par Gparc est votre imprimante "par défaut".

En cliquant sur l'icône ci-contre (depuis de nombreuses fenêtres de Gparc, notamment la fenêtre d'accueil ou par le mini-menu obtenu par clic droit), vous pouvez choisir une autre imprimante, et effectuer les choix associés à son pilote (driver).

Par exemple :

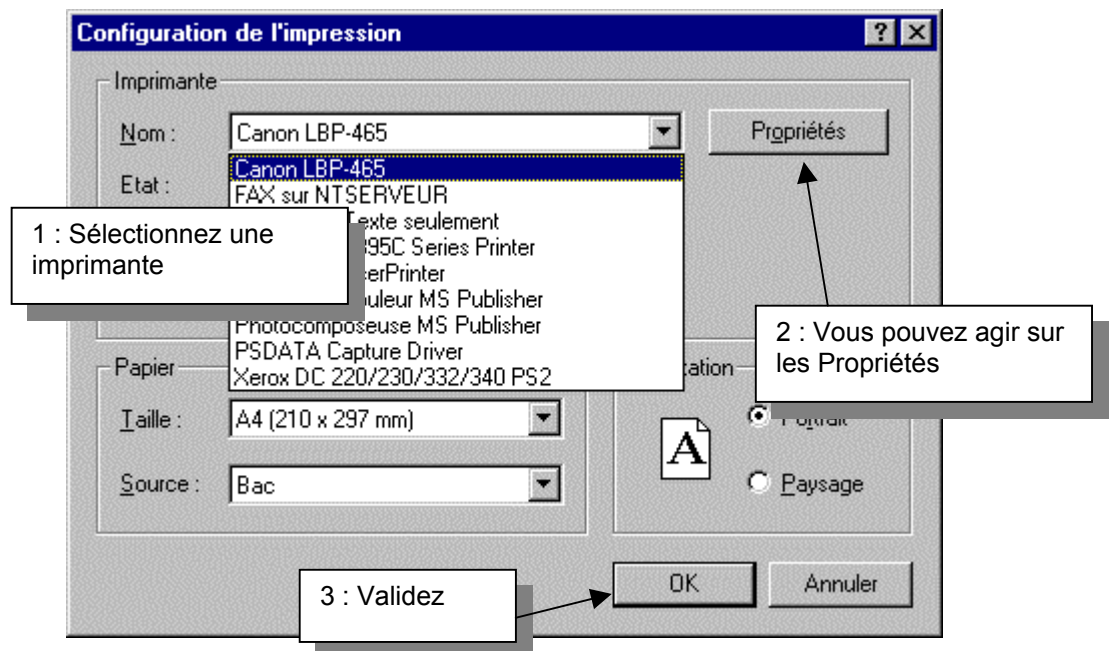

## 13- Le mini-menu

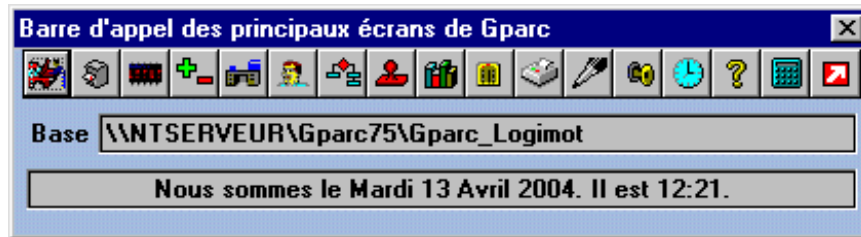

C'est un outil pratique pour accéder à tout instant à divers fonctions de Gparc.

Il suffit d'un **clic droit** depuis n'importe quelle fenêtre pour disposer du mini-menu.

Il permet d'accéder :

- Aux fonctions d'impression
- A la configuration de l'imprimante
- A l'aide en ligne et à la calculette
- aux tâches et interventions
- aux différentes tables : fournisseurs, composants, logiciels, lieux, utilisateurs, organisations, marques, types et opérations.

Il est possible de le désactiver : onglet "Général" du Paramétrage.

## 14- La calculette

Si vous avez de petits calculs à effectuer, Gparc met à votre disposition une calculette.

En cliquant sur l'icône ci-contre (depuis de nombreuses fenêtres de Gparc, notamment la fenêtre d'accueil ou le mini-menu accessible par clic droit), vous ouvrez la calculette :

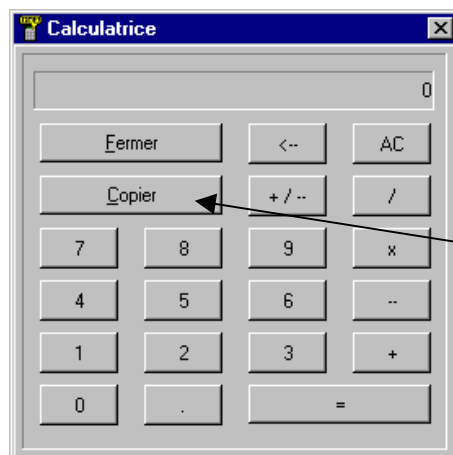

A noter : le bouton "Copier" met le résultat en cours dans le presse papier de Windows (par exemple, à coller dans un tableur)

